

*Information sur le niveau d'émission de substances volatiles dans l'air intérieur, présentant un risque de toxicité par inhalation, sur une échelle de classe allant de A+ (faibles émissions) à C (fortes émissions).

SE INSTALLATIONSANVISNING FISKBENSPARKETT EN LAYING INSTRUCTION HERRINGBONE FLOORING

PREINSTALLATION

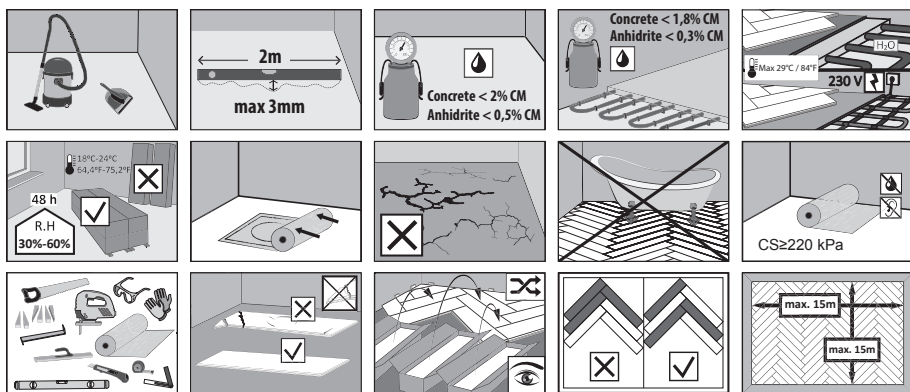

FOLD DOWN



HERRINGBONE TYPE

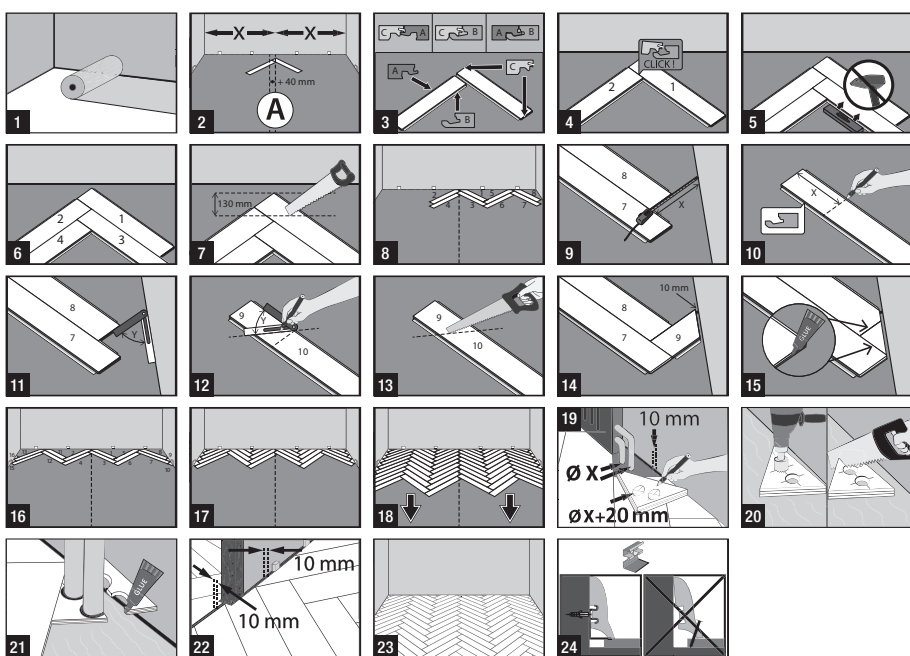

CAUTION

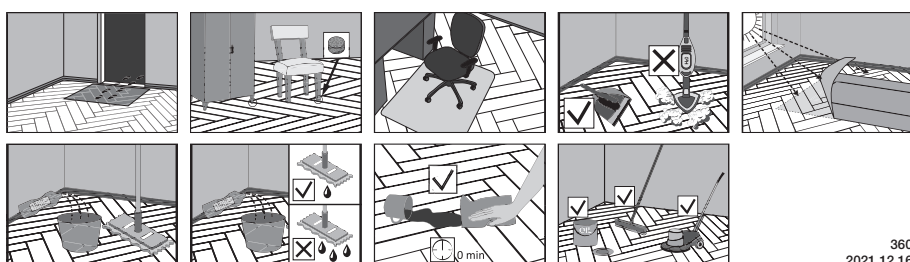

ATTENTION!

S Innan du påbörjar arbetet rekommenderar vi att du noggrant läser nedanstående bruksanvisning. Innan läggning ska brädorna inspekteras och läggningmönstret planeras. Varje bräda bör kontrolleras i bra ljus både före och under arbetets gång. Garantin gäller inte om golvbrädor med synliga fel används. Skadade golvbrädor ska lämnas tillbaka till inköpsstället för utbyte. Kom ihåg att golvet alltid ska läggas i enlighet med branschnormer samt i enlighet med tillverkarens bruksanvisningar. Garantin omfattar inte: skador uppkomna under golvläggningen, naturligt slitage, mekaniska skador uppkomna under användningen (repor från sand, intryckta brädor, sprickor uppkomna genom vätskespill, osv.), akustiska effekter i samband med användning, färgskillnader och naturlig färgförändring orsakad av solstrålar. Trä är ett naturmaterial och därför kan golvet färg och utseende skilja sig något från visningsgolvet på försäljningsstället. Förvissa dig om att golvskador uppkomna till följd av felaktig golvläggning eller fuktverkan omfattas inte av garantin. Detsamma gäller skador uppkomna genom underlåtenhet att använda skyddsmedel för rörliga objekt, t.ex. skyddsmattor, samt skyddsmedel för platser som utsätts för punktvist tryck (möbelben) där filtskydd kan användas. Golvbrädor får inte läggas utomhus eller i lokaler med förhöjd luftfuktighet (t.ex. tvättstugor, badrum, uterum etc).

Allmänna uppgifter: De inköpta golvbuntarna skall lagras i öppnade emballage vågrätt i det rum där de skall monteras minst 48 timmar innan golvläggningen påbörjas. Golvet skall läggas på ett torrt, rent, fast och plant underlag. Vid läggning av golvbrädor ska golvet totala dimensioner inte överskrida: bredd 15 m, längd 15 m. I annat fall måste expansionsutrymmen på lämpliga avstånd lämnas. Vid golvläggning ska även olika rum och/eller asymmetriska ytor i samma rum skiljas åt. Golvläggning samt användning bör ske vid en luftfuktighet på 30 - 60% och vid en temperatur på 18-24 °C. Underlagets fukthalt ska alltid mätas före golvläggning. Det erhållna resultatet ska sparas i form av ett protokoll. Högsta tillåtna fukthalt i underlaget: - betong upp till 2% (enl. CM-metoden), - anhydrit upp till 0,5% (enl. CM-metoden), - trä upp till 8%.

Montering: Detta golv är avsett för montage i flytande eller limmade system. Vid flytande montage ska ett mellanlägg med en tryckhållfasthet på CS≥220 kPa användas. Golvmontage bör helst utföras av kvalificerade golvläggare.

VIKTIG INFORMATION: Vid flytande läggning ska alla kanter som på grund av sin form inte kan hålla sig fast limmas med fuktbeständiga lim i klass D3. (t.ex. tillkapade brädor i hörn, vid fogad med keramikplattor, trappor, väggar, stolpar). Vattenbaserade lim får inte användas. Mer information om golvunderhåll och montage finns på barlinek.com.

Läggning av brädor över golvvärmsystem: Oavsett vilket värmsystem som har valts, får golvläggningen påbörjas först efter att ett protokoll har sammanställts och undertecknats av kvalificerad golvläggare. Protokoll ska bekräfta att golvet har värmts med det valda systemet under 21 dagar. Om golvläggningen inte sker direkt efter de 21 dagarna, ska uppvärmningssystemet återigen ställas in på 21 °C ett tiotal dagar innan golvläggningen påbörjas. Brädorna ska läggas vid samma temperatur. Förvissa dig om att du följer branschriktlinjerna för golvvärme. Mellan golv och undergolv ska det alltid läggas en ångspärr (0,2 mm polyetenfolie). Ångspärren skall läggas med minst 200 mm överlapp. Skarvarna skall tejpas ihop. OBS: Garantin omfattar inte skador uppkomna till följd av uttorkning/överhettning av golvbrädor. Temperaturen på trägolvet yta får ej överskrida 27°C.

Golvister: täck expansionsutrymmen (vid väggar) med dekorativa golvister.

Underhåll och rengöring: brädorna är fabriksbelagda med antingen UV-lack eller olja. När golvet är lagt och när det används rekommenderar vi att du använder vård- och rengöringsprodukter avsedda för golvtypen. För extra skydd av oljade golvbrädor rekommenderas att golvet oljas en gång till efter läggningen med olja vars färg är anpassad till brädans färgnyans. Regelbundet underhåll av oljade golv håller golvet fräscht länge. Trägolvens största fiender är vatten och sand. Om vatten eller sand har kommit på golvet, ska det tas bort omedelbart men försiktigt. Platser där golvet utsätts för punktvist tryck ska skyddas med filtskydd.

EN Before commencing work, please carefully read these installation instructions. Prior to laying carefully inspect all floorboards and plan the laying patterns. Floor installation should be conducted in good light. All floorboards should be checked before and during installation. Laying floorboards with visible defects will void warranty. Damaged floorboards should be returned to the point of sale in order to be exchanged for new ones. Install the floor using professional parquet laying techniques and follow the manufacturer's installation instructions. Claims will not be accepted if based on the following: Damage to the floorboards caused during installation, normal wear and tear, mechanical damage during use (scratches from sand, indentations and cracks due to ingress of liquids, etc.), noises associated with normal use, variations in colour and changes in shade over time due to exposure to sunlight. Wood is natural material; therefore the floor may differ in colour from the pattern displayed in store. Damage to flooring caused by improper installation or humidity, does not constitute grounds for warranty claim. Damage resulting from failure to use protection under furniture castors and legs such as roll-stop protective mats and felt pads in places where furniture legs exert pressure on the floor. The flooring must not be installed outdoor and in rooms with high humidity (e.g. laundry, bathrooms etc.).

General information: Acclimatisation; the floor has been dried beforehand to the optimum wood humidity level. For this reason, the flooring must be acclimatised in its packaging for at least 48 hours to adapt to the local conditions. Overall dimensions of the installed floor should not exceed 15 meters in width and 15 meters in length. Otherwise, expansion gaps should be left between the floor surfaces. When laying the floor, separate individual rooms or asymmetric surfaces in one room. The floorboards should be laid and used at 30% - 60% relative humidity and at room temperature between +18°C and 24°C. Before installing the floor, measure subfloor moisture content and record the results in a protocol. The maximum allowable moisture content: for concrete 2% (CM method), anhydrite 0.5% (CM method), and wood 8%.

Installation: The floor is designed for installation in a floating or glue-down system. When installing in the floating system, it is recommended to use an underlay under boards. The required underlay compressive strength is CS≥220 kPa.

IMPORTANT: In case of installation in the floating system, all edges, which, due to their shape, cannot support themselves, should be joined with D3-classwaterproof wood adhesive. (e.g. cutting boards in room corners, at the floor connection with ceramic tiles, stairs, walls, columns). Do not use water-based adhesives. For more information on floor maintenance and installation visit barlinek.com.

Laying floorboards on under floor heating system: Whichever heating system is chosen, draw up a protocol confirming heating of the subfloor for 21 days before installing the floorboards. The document must be signed by a qualified flooring installer. If the floor is not installed immediately, re-set the heating at 21°C about two weeks before the installation and lay the floorboards at the same temperature. A damp insulation must always be laid between the floor and subfloor. As damp barrier uses always an approved 0,2 mm PE-foam. Overlap all seams by at least 200 mm and securely tape to provide a seal.

The floor heating must be installed in accordance with the supplier's instructions and the generally accepted instructions and rules. NOTE: Warranty does not cover defects arising from excessive drying/heating of the floorboards by subjecting the flooring to temperatures higher than those recommended (max 27°C on the surface).

Skirting boards: Cover expansion gaps (at the wall) with decorative skirting boards.

Care and regeneration: Floorboards are factory finished with UV lacquer or oil. In order to renovate and regenerate lacquered floorboards, the use of polyurethane lacquers in accordance with the manufacturer's guidelines is recommended. NOTE: The work should be entrusted to professionals. Intensive use of the flooring can start after approximately 7 days. Tools designed for polyurethane-based products should be used to apply the lacquer. After laying the floor and during its use it is recommended to use care and cleaning agents. For extra protection, it is recommended that after installation of oiled floorboards an additional layer of oil matching the colour of the board is applied. Regular care of oiled floors conceals minor wear and tear of everyday use. The greatest enemies of wooden floors are water and sand. In case of soiling of the floor, these should be gently removed. Points of pressure should be protected with felt pads.



CE

09

Barlinek Invest LTD 7W Czechowa Street Vinnytsia 21034
ТОВ Барлінек Інвест, 21034 м. Вінниця, вул. Чехова, 7 В
УКРАЇНА

BLC
BUA 3W 01/11/2020
EN 14342:2013
1583; 1488

Brandklass / Fire reaction		D _n – s1
Minimal densitet (medelvärde) / Average minimal density		500 kg/m ³
Minimal tjocklek / Minimal thickness		10 mm
Formaldehydemission / Formaldehyde emission		E – 1
Utsläpp av pentaklorofenol / Pentachlorophenol emission	EN 14342:2013	Okontrollerbar / Not detectable
Halkmotstånd / Slip resistance		NPD
Värmekonduktivitet / Thermal conductivity		0,14W/m ² K
Biologisk beständighet / Biological durability		NPD